

MEMORIA DE ACTIVIDADES

Ejercicio

2024

1. DATOS DE LA ENTIDAD

A. Identificación de la entidad

Denominación

Asociación ACOVA Salud Mental de la Comunidad Valenciana

Régimen Jurídico

Ley Orgánica 1/2002, de 22 de marzo, reguladora del derecho de asociación

Registro de Asociaciones

Registro de Asociaciones de la Comunidad Valenciana, adscrito al Servicio de Entidades Jurídicas de la Consellería de Justicia de la Generalitat Valenciana

Número de Inscripción en el Registro correspondiente

Fecha de Inscripción

CIF

12.734 Sección Primera

2 de enero de 2003

G-97284723

B. Domicilio de la entidad

Calle/Plaza

Número

Código Postal

Calle Lebón

3 y 5 - Bajos

46023

Localidad / Municipio

Provincia

Teléfono

Valencia

Valencia

963812860

Dirección de Correo Electrónico

Web

Fax:

acova@asociacionacova.org

www.asociacionacova.org

963237559

2. FINES ESTATUTARIOS

Constituyen los fines de la Asociación, de acuerdo con sus Estatutos:

a) Mejorar la calidad de vida de las personas con de problemas de Salud Mental, de sus familiares y/o personas allegadas.

- b) Defender los derechos e intereses de las personas con problemas de salud mental, de sus familiares y/o personas allegadas.
- c) Acompañar a la persona con diagnóstico en salud mental en su proceso de recuperación.
- d) Promover la inclusión social mediante iniciativas culturales, sociales y deportivas.
- e) Promover la inclusión sociolaboral mediante la formación, inserción laboral y el empleo con Apoyo.
- f) Fomentar la autodeterminación, autonomía y la vida independiente.
- g) Promover la sensibilización de la sociedad hacia los problemas de Salud Mental, con el objetivo de reducir el estigma, la desigualdad y discriminación.
- h) Promover la creación de redes de apoyo.
- i) Promover la salud y la prevención de problemas de salud mental
- j) Promover la investigación para la mejora de la calidad de vida de las personas con problemas de salud mental
- k) Potenciar la relación y coordinación con otras entidades.
- l) Promover la presencia y participación de las personas con problemas de Salud Mental en órganos de Gobierno
- m) Garantizar la igualdad entre mujeres y hombres y el respeto a la diversidad
- n) Promover la formación y el voluntariado.
- o) Ofrecer servicios de la calidad encaminado a la mejora continua en todas sus acciones y procesos

3. NÚMERO DE SOCIOS

Número de personas físicas asociadas	Número de personas jurídicas asociadas	Número total de socios
148	0	148

Naturaleza de las personas jurídicas asociadas

4. ACTIVIDADES DESARROLLADAS, RESULTADOS Y BENEFICIARIOS

ACTIVIDAD 1: CRISOL ACOVA

A. Identificación de la actividad

Denominación de la actividad

CRISOL ACOVA (Centro de recuperación e inclusión social y sociolaboral para personas con problemas de salud mental)

Breve descripción de la actividad

El CRISOL es un centro de atención psicosocial especializado, en régimen ambulatorio y flexible, destinado a las personas con problemas de salud mental para ayudarles a recuperar el máximo grado de autonomía. Tiene como objeto Desarrollar procesos de recuperación individualizados e integrales que favorezcan la adquisición y recuperación de las habilidades y competencias personales y sociales que cada una de las personas usuarias requiera para elaborar su proyecto de vida independiente, su inclusión social y formativo laboral, desde un trabajo de planificación centrado en la persona y fomentando su capacidad de decisión y el empoderamiento de las personas.

Servicios comprendidos en la actividad

INTERVENCIONES ÁREA PSICOLÓGICA	
INDIVIDUAL	GRUPAL
<p><i>Problemas de sueño, Habilidades sociales, Temas familiares, Ansiedad/Depresión, Estrés/Frustración, Relaciones sentimentales, Salud Física, Sintomatología, Recursos sanitarios, RR Residenciales, Conflictos interpersonales, Talleres, Medicación, Adicciones, Económicos, Atn. Jurídica.</i></p> <p>PAI/ REPAl</p>	<p><u>Programa de adhesión al tratamiento y prevención de recaídas:</u> Taller Psicoeducativo.</p> <p><u>Programa Competencia personal Habilidades sociales:</u> Grupo psicológico. RR.HH.</p> <p><u>Manejo de la Ansiedad:</u> Relajación. Relajación música clásica.</p>
INTERVENCIONES ÁREA SOCIAL	
INDIVIDUAL	GRUPAL
<p><i>Ayuda al alquiler, Recursos, Certificado de discapacidad, Visitas a domicilio, Pensiones PROP, Dependencia, RR Sanitarios/Sociales, Trámites sencillos, Resolución de conflictos, Formación y voluntariado, Aspectos jurídicos, Seguimiento.</i></p> <p>PAI/ REPAl</p>	<p><u>Programa Inclusión comunitaria:</u> Actualidad. Integración sociocomunitaria.</p> <p><u>Programa de ocio:</u> Ocio cultural.</p> <p><u>Programa familiar:</u> Multifamiliar</p>
INTERVENCIONES ÁREA AUTONOMÍA Y CRECIMIENTO PERSONAL	
INDIVIDUAL	GRUPAL
<p><i>Solución de conflictos, Organización de talleres, Comedor, Actividades extraordinarias, AVD básicas, AVD instrumentales/Hogar, Cuidado de la salud, Apoyo/seguimiento.</i></p> <p>PAI/ REPAl</p>	<p><u>Programa Autocuidado y actividades de la vida diaria.</u> AVD B & I Cocina saludable Cocina rápida. Vivir en casa.</p> <p><u>Programa Conocimientos generales / Adaptación al entorno:</u> Actualidad Cultura general. Poesía. Paseo por el museo. Viajar por el mundo. Animación lectora. Filosofía cotidiana.</p> <p><u>Programa Promoción de la salud y actividad física:</u> Marcha rápida. Paseo largo.</p>

	<p>Muévete. Frontón/pelota. Psicomotricidad / Relajación. Programa expresión artística y creatividad: Expresión corporal. Juego Teatral. Patchwork. Lanaterapia. Cerámica. Foto y vídeo. Acova Blog. Escritura creativa. Programa de tiempo libre: Baile. Música y su historia. Espacio musical.</p>
--	--

B. Recursos humanos asignados a la actividad

Tipo de personal	Número
Personal asalariado	10
Personal con contrato de servicios	-
Personal voluntario	-

C. Coste y financiación de la actividad

COSTE	IMPORTE
Gastos por ayudas y otros	
Aprovisionamientos	
Gastos de personal	336.279,55
Otros gastos de la actividad	104.221,79
Amortización de inmovilizado	
Gastos financieros	132,37
Diferencias de cambio	
Adquisición de inmovilizado	
COSTE TOTAL DE LA ACTIVIDAD	440.633,71

FINANCIACIÓN	IMPORTE
Cuotas de asociados	6.001,71
Prestaciones de servicios de la actividad	
Ingresos ordinarios de la actividad mercantil	
Rentas y otros ingresos derivados del patrimonio	
Ingresos con origen en la Administración Pública (Concierto)	434.632,00
Otros ingresos del sector privado	
FINANCIACIÓN TOTAL DE LA ACTIVIDAD	440.633,71

D. Beneficiarios/as de la actividad

Número total de beneficiarios/as:

65 usuarios/as atendidos/as a lo largo del año (sin sobrepasar simultáneamente la capacidad autorizada de 55 personas)

Clases de beneficiarios/as:

Usuarios/as de CRISOL con resolución de dependencia en grados 1 y 2

Requisitos exigidos para ostentar la condición de beneficiario/a:

1. Residir en la provincia de Valencia (preferentemente en la zona del Marítimo – Departamento 5 de Sanidad).
2. Ser atendidos desde los servicios de Salud Mental y cumplir con el tratamiento prescrito.
3. Tener una edad comprendida entre 18 y 65 años.
4. No presentar conductas excesivamente disruptivas o agresivas.
5. No presentar problemas de adicción, siendo necesaria su previa desintoxicación para su incorporación a los programas de rehabilitación psicosocial.
6. Ser derivados por la Consellería de Igualdad y políticas inclusivas de la Generalitat Valenciana para ser beneficiario de una plaza pública de CRIS o Centro de Día.
7. Entrega de la totalidad de la documentación exigida por el centro.
8. Tener la asignación de recurso según el PIA (según normativa Orden 34/2014, de 22 de diciembre, de la Ley de Dependencia).

Grado de atención que reciben los beneficiarios/as:

Atención directa ambulatoria de lunes a viernes de 9:30h a 14:00h y de 15:45h a 18:00h. Cada usuario/a recibe la atención en función de su programa individualizado de rehabilitación.

E. Resultados obtenidos y grado de cumplimiento

Resultados obtenidos con la realización de la actividad:

65 personas atendidas en el CRISOL a lo largo del año (sin sobrepasar simultáneamente la capacidad autorizada de 55 usuarios autorizada)

Grado o nivel de cumplimiento de los fines estatutarios:

Se ha dado cumplimiento a los fines estatutarios de la Asociación

ACTIVIDAD 2: CENTRO DE DÍA ACOVA

A. Identificación de la actividad

Denominación de la actividad

Centro de Día ACOVA

Breve descripción de la actividad

Recurso especializado de atención integral e individualizada a personas con problemas de salud mental grave y necesidades de apoyo extensas o generalizadas. Tiene como objeto desarrollar procesos de recuperación individualizados e integrales que favorezcan la adquisición y recuperación de las habilidades y competencias personales y sociales que cada una de las personas usuarias requiera para mantener una estabilidad funcional y apoyar su proyecto de vida y su inclusión social, desde un trabajo de planificación centrado en la persona y fomentando su capacidad de decisión y gestión de su vida personal, potenciando el empoderamiento de las personas. Se proporciona apoyos directos en el entorno familiar que permiten a la familia o unidad de convivencia, la mejora de la atención de su familiar en aspectos de salud, funcionamiento de la persona y sociofamiliar y coordinación con otros servicios de apoyo locales, evitando, en la medida de lo posible, su derivación a atención residencial.

Servicios comprendidos en la actividad

INTERVENCIONES ÁREA PSICOLÓGICA	
INDIVIDUAL	GRUPAL
<i>Problemas de sueño, Habilidades sociales, Temas familiares, Actividades de la vida diaria, Ansiedad/Depresión, Estrés/Frustración, Relaciones sentimentales, Formación, Salud Física, Sintomatología, Recursos sanitarios</i> <i>Recursos residenciales, Conflictos interpersonales, Talleres, Medicación, Adicciones, Ocio, Económicos, Asistencia jurídica.</i> PIR / REPIR	Programa Competencia personal habilidades: HH.SS. Manejo de la ansiedad: Grupo psicológico. Programa rehabilitación cognitiva: Juegos cognitivos / Cognitiva ordenador.
INTERVENCIONES ÁREA SOCIAL	
INDIVIDUAL	GRUPAL
<i>Entrevista orientación, Formación, Recursos sanitarios, Recursos sociales, Dependencia, Administración económica, Entrevista resolución de conflictos, CEEM/VT, Visita domiciliaria, Pensiones, SAD</i>	Programa inclusión comunitaria: <i>Conquistadores de lo social.</i> Programa de Ocio: <i>Ocio.</i>

PIR / REPIR	Programa familiar: <i>Multifamiliar.</i>
INTERVENCIONES ÁREA AUTONOMÍA Y CRECIMIENTO PERSONAL	
INDIVIDUAL	GRUPAL
<p><i>Solución de conflictos, Organización de talleres y comedor, Realización y revisión de PIREs, AVD básicas, AVD instrumentales/Hogar, Contacto familiar, Apoyo/resolución de problemas, Visita a domicilio.</i></p> <p>PIR / REPIR</p>	<p>Programa autocuidado y actividades de la vida diaria: <i>AVD B & I. Cocina para merendar. Alimentación saludable.</i></p> <p>Programa conocimientos generales / Adaptación al entorno: <i>Buenos días. Cuéntame un cuento.</i></p> <p>Programa promoción de la salud y actividad física: <i>Psicomotricidad. Paseo. Ponte en forma. Estiramientos.</i></p> <p>Programa expresión artística y creatividad: <i>Movimiento suave. Dibujo y pintura. Pintura y textil. Manualidades.</i></p> <p>Programa de tiempo libre: <i>Juegos recreativos. Series TV. Cine indoor. Ordenadores.</i></p>

B. Recursos humanos asignados a la actividad

Tipo de personal	Número
Personal asalariado	7
Personal con contrato de servicios	-
Personal voluntario	-

C. Coste y financiación de la actividad

COSTE	IMPORTE
Gastos por ayudas y otros	

Aprovisionamientos	
Gastos de personal	208.367,60
Otros gastos de la actividad	91.376,20
Amortización de inmovilizado	
Gastos financieros	88,24
Diferencias de cambio	
Adquisición de inmovilizado	
COSTE TOTAL DE LA ACTIVIDAD	299.832,04

FINANCIACIÓN	IMPORTE
Cuotas de asociados	9.713,64
Prestaciones de servicios de la actividad	
Ingresos ordinarios de la actividad mercantil	
Rentas y otros ingresos derivados del patrimonio	
Ingresos con origen en la Administración Pública (Concierto)	290.118,40
Otros ingresos del sector privado	
FINANCIACIÓN TOTAL DE LA ACTIVIDAD	299.832,04

D. Beneficiarios/as de la actividad

Número total de beneficiarios/as:

25 usuarios/as atendidos/as a lo largo del año

Clases de beneficiarios/as:

Usuarios/as del Centro de Día con resolución de dependencia en grados 1, 2 y 3

Requisitos exigidos para ostentar la condición de beneficiario/a:

1. Residir en la provincia de Valencia (preferentemente en la zona del Marítimo – Departamento 5 de Sanidad).
2. Ser atendidos desde los servicios de Salud Mental y cumplir con el tratamiento prescrito.
3. Tener una edad comprendida entre 18 y 65 años.

- 
- 4. No presentar conductas excesivamente disruptivas o agresivas.
 - 5. No presentar problemas de adicción, siendo necesaria su previa desintoxicación para su incorporación a los programas de rehabilitación psicosocial.
 - 6. Ser derivados por la Consellería de Igualdad de Políticas Inclusivas de la Generalitat Valenciana para ser beneficiario de una plaza pública de CRIS o Centro de Día.
 - 7. Entrega de la totalidad de la documentación exigida por el centro.
 - 8. Tener la asignación de recurso según el PIA (según normativa Orden 34/2014, de 22 de diciembre, de la Ley de Dependencia).

Grado de atención que reciben los beneficiarios/as:

Atención directa de lunes a viernes de 9:30h a 17:00h. Cada usuario recibe la atención en función de su programa individualizado de rehabilitación.

El horario de atención del Centro de Día es ininterrumpido y con servicio de comedor, para lo cual el centro dispone de un servicio de catering.

E. Resultados obtenidos y grado de cumplimiento

Resultados obtenidos con la realización de la actividad:

25 personas atendidas en el Centro de Día (sin sobrepasar simultáneamente la capacidad autorizada de 20 personas usuarias)

Grado o nivel de cumplimiento de los fines estatutarios:

Se ha dado cumplimiento a los fines estatutarios de la Asociación

ACTIVIDAD 3: PROGRAMAS

A. Identificación de la actividad

Denominación de la actividad

- 1. Programa de promoción de la autonomía
- 2. Programa de sensibilización, inclusión social y participación en la comunidad
- 3. Programa de inclusión y formación laboral
- 4. Programa de salud, actividad física y deporte
- 5. Programa de vida independiente
- 6. Programa de formación cerámica



Breve descripción de la actividad

Promoción de la autonomía

El servicio de prevención de las situaciones de dependencia tiene por finalidad prevenir la aparición o el agravamiento del grado de dependencia, mediante actuaciones de promoción de condiciones de vida saludables, programas de atención biopsicosocial y servicios de carácter preventivo y de rehabilitación dirigidos a las personas en situación de dependencia. El servicio de promoción de la autonomía personal tiene por finalidad desarrollar y mantener la capacidad personal de controlar, afrontar y tomar decisiones acerca de cómo vivir de acuerdo con las normas y preferencias propias y facilitar la ejecución de las actividades básicas de la vida diaria, fomentando las relaciones convivenciales durante todo el ciclo vital de las personas. La finalidad de este servicio es desarrollar y mantener la capacidad personal de controlar, afrontar y tomar decisiones acerca de cómo vivir de acuerdo con las normas y preferencias propias y facilitar la ejecución de las actividades básicas de la vida diaria, fomentando las relaciones de convivencia durante todo el ciclo vital de las personas.

Programa de sensibilización, inclusión social y participación en la comunidad

La Inclusión social es fomentada por las siguientes actividades: Grupo de Teatro "La Locomotora" Grupo de radio "No está todo dicho", Huerto urbano, Ceracova y La luz de la salud mental, y Tejiendo Vínculos.

Programa de inclusión y formación laboral

La formación e inserción laboral, es aspecto básico en la atención comunitaria y un elemento fundamental para la plena inclusión social. Se realiza a través de la planificación con la persona de itinerarios individualizados de formación e inserción sociolaboral, desde dos programas específicos "Cuenta Conmigo" y "Abriendo Puertas" (dirigido a mujeres con problemas de salud mental víctimas de violencia machista). Desde los programas se interviene con la futura persona trabajadora y con el sector formativo-laboral, ofreciendo mecanismos de apoyo y seguimientos individualizados y de larga duración. Las principales actividades que se realizan son orientación vocacional y laboral, formación para la inserción laboral, orientación y apoyo a la búsqueda de empleo, prácticas laborales, apoyo a la inserción laboral y empleo con apoyo.

Programa de salud, actividad física y deporte

El juego y el deporte se constituyen en elementos fundamentales de la conducta motriz, no sólo por ser en sí mismos factores de actividad física, sino por constituirse en un entramado de relaciones sociales que contribuyen al equilibrio personal, al fomentar las relaciones interpersonales y su utilización como un medio de adecuación e inserción social. Queda probado científicamente que la salud física redundaba en una mejor salud mental. El ejercicio físico destierra el sedentarismo, lo cual junto con una adecuada dieta, se convierte en un escudo protector para el cerebro. Practicar deporte de forma regular deja "huella" en el cerebro de modo que se genera una "huella cognitiva" y amplía la capacidad para adaptarse al entorno (plasticidad). Por todo ello, se ofrecen varias modalidades deportivas para ayudar a las personas usuarias a conseguir todos estos beneficios: Fútbol sala y fútbol 7, frontón y pelota valenciana, Ponte en Forma y petanca. En todas las actividades deportivas se realizan entrenamientos técnicos, tácticos y preparación física. Organización - gestión y en algunas modalidades, participación en encuentros deportivos.

Programa de vida independiente

Desde este programa, se busca favorecer al máximo el desarrollo de las capacidades de las personas usuarias que tienen una relación directa con su autonomía e independencia, por ello, todos los talleres planteados, están dirigidos a su progresiva evolución. A través de todos estos talleres, se potencian la autonomía de las personas usuarias en las diferentes AVDS (actividades de la vida diaria) con el objetivo de que de manera progresiva adquieran los conocimientos necesarios para un buen desempeño en todas estas actividades. Otra de los temas que se trabajan a través de este programa es favorecer las relaciones sociales mediante las nuevas tecnologías que tan necesarias han sido durante la situación de crisis sanitaria. De esta forma, surge un impacto real en la participación de los/las usuarios/as dentro de la comunidad y en sus entornos más próximos consiguiendo así favorecer la inclusión del usuario en su entorno social.

Formación cerámica

El aula de formación cerámica es un espacio creativo donde se elaboran distintos productos de cerámica y desde dónde se refuerzan habilidades, capacidades manipulativas, psicomotricidad fina siendo también una excelente terapia para expresar la creatividad. Promover la inclusión social, la igualdad de oportunidades, la autonomía y el autogobierno, la calidad de vida y la creación de un sistema de apoyo personalizado.

Servicios comprendidos en la actividad

INDIVIDUAL	GRUPAL
<p>Medicación, Sintomatología, Problemas familiares, relaciones sociales, estados emocionales, seguimiento general, talleres, dificultades del sueño. Higiene, limpieza hogar, economía, alimentación, rutinas, visita domiciliaria, deporte, seguimiento, Acompañamiento terapéutico. Orientación formativo laboral, Apoyo -Seguimiento formativo, Apoyo seguimiento BAE, PNL, Apoyo seguimiento inserción laboral, CV, Entrevistas selección, talleres, trámites formativo-laborales, "te acompaño", prácticas laborales, Apoyo oposición</p>	<p>Promoción de autonomía: <i>Regulación emocional</i> <i>Crónicas de vida</i> <i>Antiguos alumnos</i> <i>GAM</i> <i>Charlas familiares</i> <i>Ocio inclusivo</i> <i>Ocio fin de semana</i> <i>Tardeo</i> <i>Autoayuda 2</i></p> <p>Programas de sensibilización, inclusión social y participación en la comunidad <i>Brecha digital</i> <i>Radio</i> <i>Teatro</i> <i>Tejiendo vínculos</i> <i>Bateig de barri</i> <i>La luz de la salud mental</i> <i>Excursiones / viajes</i> <i>Sensibilización</i></p> <p>Programa Area inclusión y formación laboral <i>Ceracova</i> <i>Oposiciones</i> <i>Cursos de formación</i> <i>Cuenta conmigo/ empleo con apoyo</i></p> <p>Programa de Salud / Actividad física y deporte <i>Liga de petanca Petancavales</i> <i>Aquagym</i> <i>Senderismo</i> <i>Fútbol</i> <i>Gimnasia de mantenimiento</i> <i>Natación</i> <i>Nutrición</i></p> <p>Programa de Proyectos de vida independiente <i>Itinerarios individuales</i></p>

B. Recursos humanos asignados a la actividad

Tipo de personal	Número
Personal asalariado	8
Personal con contrato de servicios	
Personal voluntario	

C. Coste y financiación de la actividad

COSTE	IMPORTE
Gastos por ayudas y otros	
Aprovisionamientos	
Gastos de personal	93.378,69
Otros gastos de la actividad	24.187,29
Amortización de inmovilizado	4.785,00
Gastos financieros	
Diferencias de cambio	
Adquisición de inmovilizado	
COSTE TOTAL DE LA ACTIVIDAD	122.350,98

FINANCIACIÓN	IMPORTE
Cuotas de asociados	917,17
Prestaciones de servicios de la actividad	
Ingresos ordinarios de la actividad mercantil	
Rentas y otros ingresos derivados del patrimonio	
Ingresos con origen en la Administración Pública (Subvenciones)	101.930,46
Otros ingresos del sector privado	19.503,35
FINANCIACIÓN TOTAL DE LA ACTIVIDAD	122.350,98

D. Beneficiarios/as de la actividad

Número total de beneficiarios/as:

68 personas con enfermedad mental y sus familias

Clases de beneficiarios/as:

Usuarios de Programas con resolución de grado de dependencia 1 y 2

Requisitos exigidos para ostentar la condición de beneficiario/a:

1. Residir en la provincia de Valencia (preferentemente en la zona del Marítimo – Departamento 5 de Sanidad).
2. Ser atendidos desde los servicios de Salud Mental y cumplir con el tratamiento prescrito.
3. Tener una edad comprendida entre 18 y 65 años.
4. No presentar conductas excesivamente disruptivas o agresivas.
5. No presentar problemas de adicción, siendo necesaria su previa desintoxicación para su incorporación a los programas de rehabilitación psicosocial.
6. Entrega de la totalidad de la documentación exigida por el centro.

También podrán ser beneficiarios los familiares de todos los usuarios de Acova.

Grado de atención que reciben los beneficiarios/as:

Grupos dirigidos a personas con enfermedad mental: De lunes a viernes de 9:15h a 13:30h y de 15:15h a 18h.

E. Resultados obtenidos y grado de cumplimiento

Resultados obtenidos con la realización de la actividad:

68 personas atendidas en Programas

Grado o nivel de cumplimiento de los fines estatutarios:

Se ha dado cumplimiento a los fines estatutarios de la Asociación

OTRAS ACTIVIDADES REALIZADAS

MENTALIZACIÓN Y SENSIBILIZACIÓN:

La Asociación ACOVA a través de sus acciones pretende promover la sensibilización y mentalización social hacia las personas con enfermedad mental y sus familiares, llamando la atención sobre la marginación y discriminación existentes hacia este colectivo por gran parte de la sociedad actual como consecuencia de la falta de información.

Servicios comprendidos en la actividad:

Divulgación de Trípticos:

Tríptico de La Asociación Acova, Tríptico del área de Empleo.

Equipaje de actividades deportivas con la estampación del logo de la entidad

Internet y redes sociales:

Redes Sociales: Mantenimiento de una página de *Facebook* donde se divulga información sobre las actividades que realiza la Asociación, así como en otras en las que estuviera implicada. Presencia también en la Red Profesional *Linkelind*, *twitter* y un canal de *youtube*, así como un *blog*.

Grupo de Radio Acova: A través del programa de radio "No está todo dicho", usuarios del centro establecen un vehículo de comunicación con la comunidad. Los programas grabados en el estudio de grabación de radio de la Universidad Politécnica de Valencia.

Grupo de Teatro Acova: Representaciones de obras del grupo de teatro Acova "La Locomotora" tanto en los centros Acova como en salas de teatro, participando también en certámenes teatrales.

Formación; Cursos, jornadas y talleres

El seguimiento de la formación de profesionales se ha realizado en los siguientes cursos:

- SASEM Valencia, INCAPACITACIÓN y otras medidas judiciales para personas mayores, PRESTACIONES Y PENSIONES INSS, SEMANA DE INTERNET SEGURO, EXPERTO EN INTERVENCIONES FAMILIARES, GRUPALES Y MULTIFAMILIARES, MEJORA LA EMPLEABILIDAD CON INTELIGENCIA ARTIFICIAL, PROCESOS DE SELECCIÓN INCLUSIVOS, IGUALTARIOS Y NO DISCRIMINATORIOS POR RAZÓN DE GÉNERO, MUSICOTERAPIA, TALLER DE OBLIGACIONES LEGALES EN ASOCIACIONES EN EL ÁMBITO SOCIOSANITARIO, EDUCACIÓN AMBIENTAL, ELABORACIÓN DE PLANES DE ATENCIÓN INDIVIDUALIZADOS EVALUABLES EN REHABILITACIÓN PSICOSOCIAL, VIOLENCIA DE GÉNERO Y SALUD MENTAL, Consideraciones prácticas para el apoyo psicosocial en contextos de emergencia y catástrofe, SIMULACRO Y EMERGENCIA, Jornada de prevención y abordaje de la conducta suicida, Construyendo puentes hasta la recuperación, II Jornada de servicios sociales y Salud Mental, El empleo como herramienta de recuperación, I Foro Discapacidad y Empleo, Charla informativa del FSIE sobre el convenio y la nueva ley de familias y la subida salarial.

Encuentros deportivos:

- Participación en la Liga de Fútbol Sala Funsasm, temporada 2023-2024
- Participación en la V Edición de la Liga de Fútbol 7 ACOVA 2023-2024
- Participación en la Liga de petanca Petancavales 2023-2024

Otras actividades de Mentalización y sensibilización:

- Reuniones Multifamiliares durante el año 2024: 12

Asamblea de personas usuarias. Órgano de participación:

- Comité asesor de personas con enfermedad mental SALUD MENTAL: 2 Integrantes del comité de representación del Órgano de Participación de la Asociación ACOVA forman parte del Comité asesor de personas con enfermedad mental de SALUD MENTAL Comunidad Valenciana.

- La Presidenta de la Asociación Acova, Amparo Vallés Sales, forma parte de la Junta directiva de SALUD MENTAL desde el día 16 de noviembre de 2016.

Consejo de centro. Órgano de colegiación:

Constitución el 18 de abril de 2018. Reuniones en 2024: 15 mayo.

Beneficiarios de la actividad:

Usuarios/as de Acova, Familiares, Voluntarios/as, Empresarios/as, Red de servicios sociosanitarios, Profesionales y Ciudadanía en general.

SISTEMA BÁSICO DE CALIDAD:

IMPLEMENTACIÓN MODELO ISO 9001:2015 CALIDAD. Los centros Acova (Centro de día, CRIS Y Programas) están certificados en la norma ISO 9001:2015 en el que se contempla el Sistema básico de Calidad, concediéndose esta certificación el 20 de junio de 2011 primeramente para el centro de día y habiéndose aprobado su recertificación en mayo de 2015 y su ampliación al CRIS y a Programas Acova. Se ha realizado una auditoría externa con Bureau Veritas en mayo de 2023, obteniendo su certificación hasta junio de 2026.

PLAN DE IGUALDAD:

La Asociación Acova tiene concedido el visado del Plan de Igualdad y el uso del sello "FENT EMPRESA. IGUALS EN OPORTUNITATS", de aplicación en todos sus centros radicados en la Comunitat Valenciana, desde el año 2016, y en 2021 ha sido renovado hasta abril de 2025.

INFORMACIÓN Y ASESORAMIENTO A PERSONAS CON ENFERMEDAD MENTAL Y SUS FAMILIAS:

La Asociación Acova, a través del Servicio de Información y Asesoramiento, pretende ofrecer apoyo y asesoramiento a las personas con enfermedad mental y sus familias que no disponiendo de centros de atención socio-sanitaria se dirigen al mundo asociativo en búsqueda de ayuda. Este servicio también atiende a personas que son derivadas desde otras entidades de la Red Sociosanitaria de Salud Mental de la zona.

Todas las personas atendidas en este servicio han sido derivadas por profesionales o han obtenido información de la entidad por las siguientes vías: SALUD MENTAL Comunidad Valenciana. Federación de Familiares de Personas con Enfermedad mental, Unidades de Salud Mental de la ciudad de Valencia, Hospitales (principalmente el Hospital Clínico Universitario de Valencia), Red Comunitaria de Atención Socio sanitaria del Marítimo de Valencia, Pagina Web, Trípticos y Revistas de la entidad, Amigos, conocidos, Usuarios de la entidad.

Los temas y demandas más habituales atendidos durante el presente ejercicio han sido los siguientes: Información relativa a la Asociación ACOVA y servicios de la entidad, Asesoramiento sobre el proceso de solicitud de plaza en centros de rehabilitación y centros de día, Asesoramiento relativo a trámites y procedimientos burocráticos: certificado de minusvalía, solicitud de prestaciones sociales, ley de dependencia y promoción de la autonomía personal, etc. Asesoramiento sobre estrategias de manejo de personas con enfermedad mental en el hogar.

En la actualidad, el servicio de información y asesoramiento en cuanto a la derivación a las plazas oficiales de centro y la tramitación de las solicitudes ha dejado de ser una función de Acova puesto que se derivan a los servicios sociales para su valoración y asignación el PIA que le posibilite el acceso al recurso correspondiente.

El servicio de información y asesoramiento de Acova presta atención directa a los usuarios los martes y jueves en horario de 10:00h a 14:00h y los martes de 15:00h a 18:00h.

PROMOCIÓN SALUD MENTAL – RELACIONES EXTERNAS – COORDINACIÓN Y PREVENCIÓN:

Coordinación de Acova con otros recursos de intervención:

- 1) con la Unidad de Salud Mental de la Malvarrosa.
- 2) con el Hospital Clínico Universitario Valencia.
- 3) Con la Red comunitaria Salud Mental departamento 5. Reuniones generales con Red Marítimo una vez al trimestre, Reuniones con las comisiones de trabajo: (Establecimiento de protocolos y procedimientos internos, Difusión y relaciones externas, Alternativas residenciales distintas al domicilio, Formación y empleo, Programa de apoyo en la comunidad, Modelo teórico: Programa Asertivo Comunitario).
- 4) La Asociación Acova está en coordinación con la Asociación AVRISEM y AEN (Asociación Española de Neuropsiquiatría)
- 5) Reuniones de coordinación con la red formativa empresarial y laboral.
- 6) Reuniones con Salud Mental Comunidad Valenciana. Participación en el Comité de Usuarios, en el Comité de Técnicos y en Asambleas Generales.
- 7) Reuniones de coordinación con entidades deportivas: Reuniones con los componentes de las ligas en las que participa Acova: Liga Fútbol Sala Funsam, Liga Fútbol 7 Acova, Liga Fútbol Autonómica, Liga Fútbol Inclusiva. Reuniones con los componentes de las entidades que participan en la Liga de Petanca "Petancavales"
- 8) coordinación con los miembros de las entidades que participan en la plataforma Tejiendo Vínculos
- 9) coordinación con la Dirección de la Fundación SASM de Sueca.

ELABORACIÓN DE PROYECTOS Y BÚSQUEDA DE RECURSOS:

En el año 2024 se han elaborado los siguientes proyectos:

- Subvención para el mantenimiento del CRISOL. Consellería de Igualdad y políticas inclusivas.
- Subvención para el mantenimiento del Centro de Día. Consellería de Igualdad y políticas inclusivas.
- Subvención para el mantenimiento de Programas. Consellería de Igualdad y políticas inclusivas.
- Itinerarios individualizados. Consellería de Igualdad y políticas inclusivas.
- Programas de autoayuda e Inclusión Social. Consellería de Sanidad.
- Subvención para deportes. Consellería de Educación, Investigación, Cultura y Deporte.
- Ayuntamiento de Valencia. Subvención a entidades ciudadanas para proyectos de participación ciudadana.
- Ford España, Global Giving Foundation Inc y Caixabank. Ayudas oficina para espacio artístico Acova.

Búsqueda de otros recursos para la financiación de la entidad:

- Venta de lotería de navidad.
- Rifa de pieza de cerámica
- Cuotas de asociados.
- Tarjetas ONG.

OTROS SERVICIOS:

SERVICIO DE ASESORAMIENTO JURÍDICO: La Asociación ACOVA colabora con el despacho de abogados Fuster Blay en la derivación de casos y cuestiones y dudas de naturaleza jurídica.

SERVICIO DE ASESORAMIENTO NUTRICIONAL: La Asociación Acova tiene firmado un convenio con la Universidad católica de Valencia donde se promociona el estado de la salud de los pacientes y mejora la alimentación y nutrición con usuarios y familiares.

PROTECCIÓN DE DATOS, PREVENCIÓN DE RIESGOS LABORALES Y LEY DE TRANSPARENCIA:

Se han realizado la formación correspondiente a la Protección de datos, la prevención en riesgos laborales y la Ley de transparencia para cumplir con dichas normativas exigidas.

RECURSOS TOTALES DE LA ENTIDAD

COSTE	Total imputado individualmente a las actividades 1 a 3	No imputado a las actividades 1 a 3 (Imputación general a todas las actividades)	TOTAL ENTIDAD
Gastos por ayudas y otros			
Aprovisionamientos			
Gastos de personal	638.025,84	2.799,99	640.825,83
Otros gastos de la actividad	219.785,28	40.971,95	260.757,23
a. Arrendamientos y cánones	78.488,10	5.772,83	84.260,93
b. Reparaciones y conservación	7.805,69		7.805,69
c. Servicios de profesionales independientes	10.032,61		10.032,61

d. Transportes			
e. Primas de seguros	10.506,67	25,29	10.531,96
f. Servicios bancarios			
g. Publicidad, propaganda y relaciones públicas			
h. Suministros	12.152,81		12.152,81
i. Otros servicios	97.987,22	35.173,83	133.161,05
j. Tributos	2.812,18		2.812,18
k. Pérdidas por créditos incobrables derivados de la actividad			
l. Otras pérdidas de gestión corriente			
Amortización de inmovilizado	4.785,00	10.576,90	15.361,90
Deterioro y resultado por enajenación de inmovilizado y otros resultados			
Gastos financieros	220,61	1.995,57	2.216,18
Diferencias de cambio			
Adquisición de inmovilizado			
Cancelación de deuda no comercial			
COSTE TOTAL DE LA ENTIDAD	862.816,73	56.344,41	919.161,14

FINANCIACIÓN	Total imputado individualmente a las actividades 1 a 3	No imputado a las actividades 1 a 3 (Imputación general a todas las actividades)	TOTAL ENTIDAD
Cuotas de asociados	16.632,52	3.747,48	20.380,00
Prestaciones de servicios de la actividad		10.986,50	10.986,50
Ingresos ordinarios de la actividad mercantil			
Rentas y otros ingresos derivados del patrimonio			
Ingresos con origen en la Administración Pública	826.680,86	37.907,92	864.588,78
a. Contratos con el sector público			
b. Subvenciones	101.930,46		101.930,46

c. Conciertos	724.750,40	37.907,92	762.658,32
Otros ingresos del sector privado	19.503,35	724,00	20.227,35
a. Subvenciones			
b. Donaciones y legados			
c. Otros	19.503,35	724,00	20.227,35
Otros tipos de ingresos		9.421,39	9.421,39
FINANCIACIÓN TOTAL DE LA ENTIDAD	862.816,73	62.787,29	925.604,02

5. INFORMACIÓN GENERAL SOBRE MEDIOS DE LA ASOCIACIÓN

A. Medios Personales

- Personal asalariado Fijo

Número medio	Tipo de contrato	Categoría o cualificación profesional
15,69	Contrato indefinido	Psicólogo Pedagogo Terapeuta Ocupacional Educador Técnico en Integración Social Trabajador Social Oficial Administrativo Auxiliar Administrativo

- Profesionales que prestan servicios a la entidad

Características de los profesionales y naturaleza de los servicios prestados a la entidad

- Alquiler Bajo C/Lebón: Onex SL
- Alquiler Bajo Pz Equipo Crónica: Patrimonial Vila Pascual SL
- Asesoramiento laboral: Burmont Asesores SL
- Asesoramiento fiscal y contable: Senent Consultores SL
- Revisión de instalaciones eléctricas en locales de pública concurrencia: COVER Verificaciones Eléctricas SA
- Limpieza, desinfección y control de legionela: DAM Servicios y Limpiezas Integrales SL
- Mutua de accidentes de trabajo y enfermedades profesionales: ASEPEYO
- Mantenimiento e instalación del aire acondicionado: CSIV-CLIMA Luis Navarro
- Servicio de catering: Serunion SA
- Correduría de seguros: RIBÉ SALAT
- Seguridad: Securitas Direct SAU
- Mantenimiento de extintores: Guipons SL
- Prevención de riesgos laborales y vigilancia de la salud: ESOC Gabinete de Prevención de Riesgos Laborales SL
- Mantenimiento informático: ODEC
- Cumplimiento de la Ley de Protección de Datos: Gestiona Valencia
- Mantenimiento de filtros aula cocina: Mecograval SL
- Reparación y conservación de instalaciones: Reformas QUIMAR
- Auditorías para gestión de la calidad: Bureau Veritas Certificación SAU, INTRESS (internas)
- Mantenimiento fotocopiadora/impresora: CPV Copiadoras SL
- Verificación de sondas: Biotecnal
- Auditorías financieras: Audit Spain SLP
- Desinfección: Rentokil Initial España SA

- Voluntariado

Número medio	Actividades en las que participan
2	Cerámica Servicio nutricional

B. Medios materiales

- Centros o establecimientos de la entidad

Número	Titularidad o relación jurídica	Localización
2	Arrendamiento	1. Sede Asociación en C/Lebón nº 3 y 5 bajos de 46023 Valencia 2. Aula accesoria de formación en Pz Equipo Crónica nº 4 bajo 1 de 46023 Valencia

Características

Local 1 (sede) de 629,58 m2. Local 2 (aula accesoria) de 63m2.

Local 1:

El CRIS y el Centro de Día Acova forman parte de un mismo espacio físico, aunque tienen salidas independientes.

5 salas polivalentes: - Aula de Informática y Biblioteca equipada con ordenadores y estanterías con libros.- Aula de Psicomotricidad y Teatro equipada con colchonetas, parabanos, espejo y útiles deportivos, utilizándose esta aula para talleres de expresión, creatividad, relajación, teatro y demás talleres que requieran de dicha equipación.- Aula de Expresión artística, donde se imparten los talleres de Dibujo y pintura, Cerámica, Cestería, Artesanía, Pintura textil, etc. Las dos aulas restantes están equipadas con mesas y sillas que son las utilizadas para todos los demás talleres. Todas las aulas menos el aula del Teatro disponen de un retroproyector en el techo.

8 despachos de profesionales (1 Dirección, 4 despachos para el área psicológica y 1 despacho para coordinación de talleres y 1 despacho para el área de formación y empleo 1 despacho de administración), 2 baños adaptados con duchas para usuarios, 2 baños para profesionales con duchas, 1 Aula de Cocina totalmente equipada, 1 Aula de Lavado-Plancha, 1 Almacén-Dispensa, 1 Espacio para depositar basuras, 1 Comedor (con capacidad máxima para 20 personas beneficiarias del Centro de Día).

Local 2:

Aula accesoria de formación donde se realizan los talleres y actividades de cerámica.

- Equipamiento

Descripción	Valor Adquisición	Año Adquisición	Valor Neto Contable 31/12/2024
Microsoft Office 2003 Prof - Luis Meliá	707,83	2004	0,00
SP Contaplus Élite 2006 - Ambitoner	831,78	2006	0,00
Web Acova - Tragos	1.392,00	2009	0,00
Software ODOO - ODEC	12.100,00	2016	0,00
ESET Antivirus - GRG	1.151,91	2024	930,17
Aplicaciones informáticas (Inmovilizado Intangible)	16.183,52		930,17
Reforma local C/Lebón	279.705,90	2004 - 2007	0,00
Instalación aire acondicionado - CSIV	406,00	2005	0,00
Cierre seguridad persiana - Kaba	719,94	2005	0,00

Kit seguridad Iridium - Securitas	520,26	2005	0,00
Pasamanos aluminio plata - Cabrejas	3.256,00	2006 - 2007	0,00
Barra antipánico puerta - Cabrejas	70,45	2007	0,00
Iluminación sala teatro - Electrol'eau	1.579,92	2007	0,00
Instalación carpintería/cerrajería - Insoval	1.229,60	2009	0,00
Instalación carpintería/cerrajería - Camart	1.488,61	2009	0,00
Instalación insonorización techos - Dalmacio	3.300,20	2009	0,00
Iluminación LED - Quimar	3.961,54	2019	1.465,77
Pulsador puerta videoportero - Inselmar	108,78	2019	38,07
AA Filtros HEPA - CSIV Clima	3.363,80	2020	1.681,90
Reforma Local Aula Accesoría - Quimar	43.500,00	2024	38.715,00
Instalaciones técnicas (Inmovilizado Material)	343.211,00		41.900,74
Horno Eléctrico 100 L 1300 °C - Piroval	4.310,02	2019	1.594,71
Instalación Eléctrica Horno - Quimar	1.425,02	2019	527,26
Maquinaria (Inmovilizado Material)	5.735,04		2.121,97
Artículos menaje - Brenda	1.038,00	2006	0,00
Electrodomésticos pequeños - Radio Castilla	1.280,94	2006 - 2008	0,00
Artículos ortopedia técnica - Ortoprono	382,92	2007	0,00
Utillaje (Inmovilizado Material)	2.701,86		0,00
Rótulos y vinilos - Jocu	1.986,37	2005	0,00
Mobiliario CRIS - Cosín i Cosín	24.123,39	2005	0,00
Mobiliario Centro de Día - Cosín i Cosín	5.997,78	2005	0,00
Electrodomésticos cocina - Balay	4.530,96	2005	0,00
Estanterías tablero melamínico - JL Sanchis	3.271,62	2006	0,00
Bastidores teatro - Fet d'Encarrec	1.039,36	2007	0,00
Expositor de pie paperflow - Ambitoner	272,60	2007	0,00
Expositor móvil metálico - Ambitoner	165,88	2007	0,00
Puf camas y almohadas - Dormitienda	334,05	2007	0,00
Estantería MX Food - Makro	1.339,30	2012	0,00
Mesa caliente - Serunion	2.920,94	2014	0,00
2 Lavavajillas 5 programas - El Corte Inglés	670,00	2014	0,00
Sillas Comedor - Serunion	1.452,16	2015	145,22
16 Sillas - Cosin	1.452,16	2018	434,44
3 Sillas SN10 Contact Perm Negro - Lyreco	598,95	2019	284,50
Mesa, Cajoneras y Armarios - Cosin	2.695,70	2019	1.280,46
Puertas de Armarios - Quimar	917,48	2019	431,98
Sillas y Mesas - Cosin	1.709,73	2022	1.253,80
Lavadora Haier - Media Markt	428,00	2022	292,01
Mobiliario (Inmovilizado Material)	55.540,37		4.122,41
PC Optiplex 170i SD Celeron - Dell	638,00	2005	0,00
PC - El Corte Inglés	1.705,50	2005	0,00
Proyectores y pantalla mural - Ambitoner	2.245,39	2006	0,00
PC OKI - Ambitoner	1.454,49	2006	0,00
6 PCs OKI - Ambitoner	8.853,16	2006	0,00
Impresora láser HP-1022nw - Ambitoner	461,70	2006	0,00
Copiadora Lanier digital Id122 - CPV	1.800,00	2006	0,00
Servidor HP Proliant 1 - Ambitoner	2.501,80	2007	0,00
7 PCs OKI - Ambitoner	8.829,17	2007	0,00
Impresora Canon Selphi es1 - Ambitoner	238,32	2007	0,00
PC OKI - Ambitoner	1.271,51	2007	0,00
Teclados y ratones adaptados - B&J	1.771,51	2007	0,00

Videocámara JVC - Media Markt	460,99	2007	0,00
Cámara digital Pentax - Media Markt	198,95	2007	0,00
2 PCs OKI - Ambitoner	1.772,79	2008	0,00
3 PCs compatibles - Ambitoner	2.374,68	2009	0,00
PC compatible - Ambitoner	791,56	2009	0,00
PC compatible - Ambitoner	791,56	2010	0,00
PC compatible - Ambitoner	748,63	2011	0,00
Portátil HP - Ambitoner	574,77	2012	0,00
Ordenador Kit Intel g645 - Ambitoner	682,78	2012	0,00
Multifunción Aficio MP c2050 Ricoh - Grenke	1.890,79	2012	0,00
Portátil Lenovo B590 mbx3bsp - Brokker	495,54	2013	0,00
2 Portátil Lenovo B590 mbx2vsp - Brokker	1.006,38	2013	0,00
Cámara Canon EOS 1200D - Media Markt	618,98	2015	0,00
2 Portátil Lenovo Intel Core i3 - Brokker	2.079,65	2015	0,00
Portátil Aus Intel i3 - Brokker	506,99	2015	0,00
Servidor HP Proliant ML310 - Brokker	2.948,77	2015	0,00
3 Equipos Informáticos - Brokker	3.083,17	2016	0,00
12 PC Fujitsu 2ª mano Aula Informática - Brokker	3.479,22	2017	0,00
Centralita Panasonic NS500 - Gallego	1.592,06	2017	0,00
Destructora Rexel Auto+130X - Lyreco	301,29	2019	0,00
4 Equipos Informáticos Lenovo - Brokker	2.649,90	2019	0,00
Multifunción Ricoh MPC2504EXSP - CPV	1.772,65	2019	0,00
Ordenador HP - Media Markt	529,00	2022	154,29
Ordenador HP - Media Markt	479,00	2022	139,71
Proyector Portátil Optoma DS322E - Idiomund	357,08	2024	312,45
Equipos procesos información (Inmovilizado Material)	63.957,73		606,45
Vehículo Adaptado VW Caravelle E4891MFC	47.050,00	2023	38.267,33
Elementos de transporte (Inmovilizado Material)	47.050,00		38.267,33
Equipamiento deportivo	3.870,49	2005 - 2012	0,00
Equipamiento musical	422,80	2008	0,00
Equipamiento ludoteca	185,71	2008 - 2019	0,00
Equipamiento librería y DVD	293,91	2008 - 2019	0,00
Otro inmovilizado material (Inmovilizado Material)	4.772,91		0,00
TOTAL INMOVILIZADO	539.152,43		87.949,07

C. Subvenciones públicas

Origen	Importe	Aplicación
Generalitat Valenciana	434.632,00	Concierto CRISOL
Generalitat Valenciana	290.118,40	Concierto Centro de Día
Generalitat Valenciana	22.732,51	Concierto CRISOL - Compensación 2023
Generalitat Valenciana	15.175,41	Concierto Centro de Día - Compensación 2023
Generalitat Valenciana	3.977,59	Programa de Autoayuda y Ayuda Mutua

Generalitat Valenciana	10.388,13	Programa de Empleo con Apoyo
Generalitat Valenciana	6.800,67	Programa de Intervención para la Prevención e Inserción Social
Generalitat Valenciana	22.000,00	Programa de Itinerarios Individualizados
Generalitat Valenciana	5.665,00	Programa de Ayuda Mutua y Autoayuda (Sanidad)
Generalitat Valenciana	42.610,08	Programa de Inclusión Social
Generalitat Valenciana	8.603,00	Programa Más Unidos por el Deporte
Ayuntamiento de Valencia	1.885,99	Programa Temps de Barri

6. RETRIBUCIONES DE LA JUNTA DIRECTIVA

Durante el ejercicio no se ha satisfecho remuneración alguna, en función de su cargo, a ningún miembro de la Junta Directiva de la Asociación.

7. ORGANIZACIÓN DE LOS DISTINTOS SERVICIOS, CENTROS O FUNCIONES EN QUE SE DIVERSIFICA LA ACTIVIDAD DE LA ENTIDAD

ORGANIGRAMA

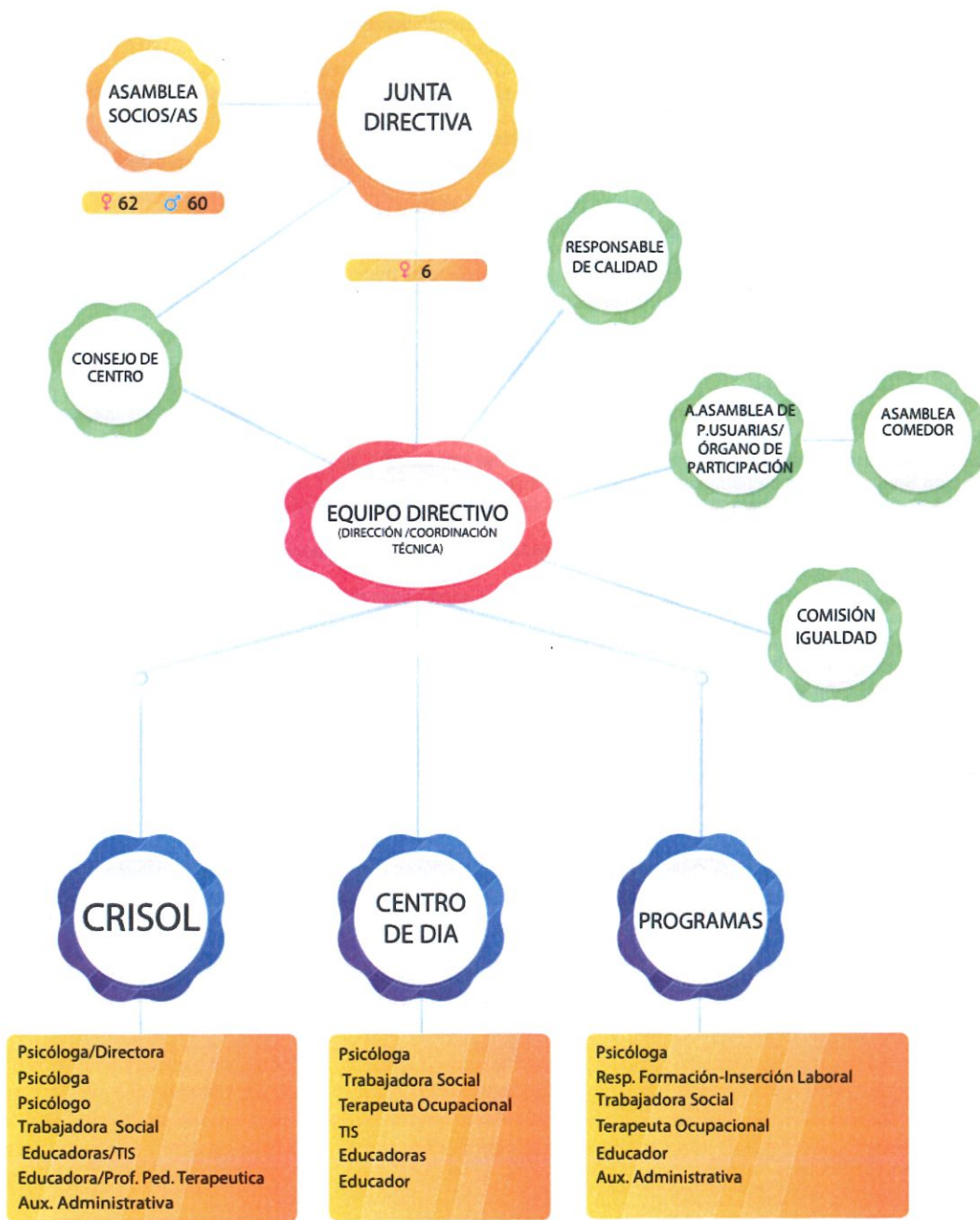

REGISTROS Y AUTORIZACIONES:

- Registro de Asociaciones de la Generalitat Valenciana, Sección Primera con número 12.734. (2003)
- Registro de Titulares de Acción Social y de registro y autorización de funcionamiento de los servicios y centros de acción social de la Comunidad Valenciana. Número: 2.103. (2003)
- Registro Autonómico de Asociaciones de la Comunidad Valenciana como entidad de Voluntariado: Sección 4ª, número CV-04- 037729-V. (2005)
- Registro FEAFES de la Comunidad Valenciana. 10 de febrero de 2007.
- Declarada Entidad de Utilidad Pública. 13 de febrero de 2008.
- Registro en la Agencia Española de Protección de datos. Cumplimiento de Ley Orgánica de Protección de datos 15/99. Ficheros registrados: Personal en prácticas, socios colaboradores, voluntarios, empleados, curriculums, usuarios de programas de rehabilitación laboral, autoayuda, Cris y Centro de día. (2009)
- Registro Municipal de entidades ciudadanas. Resolución M-01369 de 9 de marzo de 2011.
- Cumplimiento de la normativa de Prevención de Riesgos Laborales realizando cada ejercicio la formación y simulacros correspondientes a través de la empresa Grupo ESOC.
- Cumplimiento de la normativa de prevención contra incendios.
- Certificación en la norma ISO 9001:2008 como centros especializados a enfermos mentales a través de la Empresa Bureau Veritas.
- Autorización de funcionamiento. Expte: 458/05 del 28 de abril de 2010.
- Autorización sanitaria de comedor colectivo. Expte: VA-0978/05 del 04/07/2006.
- Autorización de centros: C.R.I.S. y Centro de Día del 10 de octubre de 2005.
- Autorización de ampliación de plazas para el C.R.I.S. del 27 de junio de 2008.
- Inclusión de los centros de Rehabilitación e Inserción social en el Catálogo de Servicios d Promoción de la Autonomía personal de la C.V. (2011)
- Adecuación de la plantilla del personal del C.R.I.S. y Centro de Día del 26 de abril de 2012.
- Autorización Administrativa de Funcionamiento de los servicios de promoción de la autonomía personal SPA/33 Resolución 120/2013 del 24 octubre de 2013.
- Autorización de servicios de Acción Social destinado a personas con Discapacidad: Servicio de Rehabilitación psicosocial para enfermos mentales. Resol. 40/2013 Expte: 43-S. 08/02/ 2013.
- Autorización Sanitaria de instalación para Terapia Ocupacional y psicología Clínica. 11/02/2014.
- Autorización Sanitaria de funcionamiento para Terapia Ocupacional y psicología Clínica. 29/09/2014.
- Adherida a la Campaña Valenciana de Seguridad y Salud en el Trabajo por INVASSAT y la Consellería de Economía, Industria, Turismo y Ocupación para 2014-2015.
- Entidad inscrita en la Sección 1ª del Catálogo Autonómico de Entidades en Salud de la Comunidad Valenciana con el número 10/16. Diciembre 2016.
- Cumplimiento de la normativa de la Ley de Protección de datos habiéndose realizado la correspondiente auditoría anual en febrero 2020.
- Certificación en la norma ISO 9001 de Gestión de la Calidad.
- Visado de Plan de Igualdad en Empresas de la Comunidad Valenciana. Nov 2016.
- Sello de Calidad de Empresa Igualitaria "Fent Empresa. Iguals en oportunitats". Nov 2016.
- "Reconocimiento especial" del Programa INCORPORA DE LA Obra Social La Caixa por la coordinación y colaboración con la Red Incorpora. Febrero 2017.
- Finalistas de los "Premios Compromiso: Jornada técnica contra la violencia de género" de CLECE por el Programa ABRIENDO PUERTAS. Noviembre 2018.
- Centro concertado de servicios sociales para personas con diversidad funcional de la comunidad valenciana desde el 2018.
- Inscripción en el registro de entidades deportivas de la Comunidad Valenciana como "Sección de recreación deportiva". Diciembre 2020
- Cumplimiento de la normativa de la Consellería de Igualdad y Políticas inclusivas en materia de prevención y protección contra el Covid-19.

Firma de la Memoria por los miembros de la Junta Directiva u órgano de representación de la entidad

Nombre y Apellidos	Cargo	Firma
Amparo Vallés Sales	Presidenta	
Montserrat Villalba Mejido	Vicepresidenta	
Cristina Díaz Climent	Secretaria	
Belén Gómez-Taylor Corominas	Tesorera	
M ^a Carmen Minuesa Muñoz	Vocal	
Teresa Quirós Rodríguez	Vocal	

En Valencia a 20 de junio de 2025
